

COMUNE DI SERINA
Provincia di Bergamo

PIANO INTEGRATO DI ATTIVITA' E
ORGANIZZAZIONE
2024 – 2026

(art. 6, cc. 1-4, D.L. 9 giugno 2021, n. 80)

Premessa

Le finalità del Piano Integrato di attività e organizzazione (PIAO) si possono riassumere come segue:

- ottenere un migliore coordinamento dell'attività di programmazione delle pubbliche amministrazioni, semplificandone i processi;
- assicurare una migliore qualità e trasparenza dell'attività amministrativa e dei servizi ai cittadini e alle imprese.

Nel Piano, gli obiettivi, le azioni e le attività dell'Ente sono ricondotti alle finalità istituzionali e agli obiettivi pubblici di complessivo soddisfacimento dei bisogni della collettività e dei territori.

Si tratta quindi di uno strumento dotato, da un lato, di rilevante valenza strategica e, dall'altro, di un forte valore comunicativo, attraverso il quale l'Ente pubblico comunica alla collettività gli obiettivi e le azioni mediante le quali sono esercitate le funzioni pubbliche e i risultati che si vogliono ottenere rispetto alle esigenze di valore pubblico da soddisfare.

Riferimenti normativi

L'art. 6, cc. 1-4, D.L. 9 giugno 2021, n. 80 ha introdotto nel nostro ordinamento il Piano Integrato di attività e organizzazione (PIAO), che assorbe una serie di piani e programmi già previsti dalla normativa - in particolare: il Piano della performance, il Piano Triennale per la Prevenzione della Corruzione e per la Trasparenza, il Piano organizzativo del lavoro agile e il Piano triennale dei fabbisogni del personale - quale misura di semplificazione e ottimizzazione della programmazione pubblica nell'ambito del processo di rafforzamento della capacità amministrativa delle PP.AA. funzionale all'attuazione del PNRR.

Il Piano Integrato di Attività e Organizzazione è redatto nel rispetto del quadro normativo di riferimento relativo alla Performance (D.Lgs. n. 150/2009 e relative Linee Guida emanate dal Dipartimento della Funzione Pubblica), ai Rischi corruttivi e trasparenza (Piano nazionale anticorruzione (PNA) e atti di regolazione generali adottati dall'ANAC ai sensi della L n. 190/2012 e D.Lgs. n. 33/2013) e di tutte le ulteriori specifiche normative di riferimento delle altre materie, dallo stesso assorbite, nonché sulla base del "Piano tipo", di cui al Decreto del Ministro per la Pubblica Amministrazione 30 giugno 2022, concernente la definizione del contenuto del Piano Integrato di Attività e Organizzazione.

Ai sensi dell'art. 6, c. 6-bis, D.L. 9 giugno 2021, n. 80, come introdotto dall'art. 1, c. 12, D.L. 30 dicembre 2021, n. 228, e successivamente modificato dall'art. 7, c. 1, D.L. 30 aprile 2022, n. 36, la data di scadenza per l'approvazione del PIAO in fase di prima applicazione è stata fissata al 30 giugno 2022.

Ai sensi dell'art. 6 del Decreto del Ministro per la Pubblica Amministrazione del 30 giugno 2022 concernente la definizione del contenuto del Piano Integrato di Attività e Organizzazione, le amministrazioni tenute all'adozione del PIAO con meno di 50 dipendenti, procedono alle attività di cui all'art. 3, c. 1, lett. c), n. 3), per la mappatura dei processi, limitandosi all'aggiornamento di quella esistente all'entrata in vigore del presente decreto considerando, ai sensi dell'art. 1, c. 16, L. n. 190/2012, quali aree a rischio corruttivo, quelle relative a:

- a) autorizzazione/concessione;
- b) contratti pubblici;
- c) concessione ed erogazione di sovvenzioni, contributi;
- d) concorsi e prove selettive;
- e) processi, individuati dal Responsabile della Prevenzione della Corruzione e della Trasparenza (RPCT) e dai responsabili degli uffici, ritenuti di maggiore rilievo per il raggiungimento degli obiettivi di performance a protezione del valore pubblico.

L'aggiornamento nel triennio di vigenza della sottosezione di programmazione "Rischi corruttivi e trasparenza" avviene in presenza di fatti corruttivi, modifiche organizzative rilevanti o ipotesi di disfunzioni amministrative significative intercorse ovvero di aggiornamenti o modifiche degli obiettivi di performance a protezione del valore pubblico.

Scaduto il triennio di validità, il Piano è modificato sulla base delle risultanze dei monitoraggi effettuati nel triennio.

Le amministrazioni con meno di 50 dipendenti sono tenute, altresì, alla predisposizione del Piano integrato di attività e organizzazione limitatamente all'art. 4, c. 1, lett. a), b) e c), n. 2.

Le pubbliche amministrazioni con meno di 50 dipendenti procedono esclusivamente alle attività di cui all'art. 6, Decreto del Ministro per la Pubblica Amministrazione del 30 giugno 2022 concernente la definizione del contenuto del Piano Integrato di Attività e Organizzazione.

Ai sensi dell'art. 8, c. 3, del decreto del Ministro per la Pubblica Amministrazione concernente la definizione del contenuto del Piano Integrato di Attività e Organizzazione, il termine per l'approvazione del PIAO, in fase di prima applicazione, è differito di 120 giorni dalla data di approvazione del bilancio di previsione;

Sulla base del quadro normativo di riferimento, il Piano Integrato di Attività e Organizzazione 2024-2026 ha quindi il compito principale di fornire, una visione d'insieme sui principali strumenti di programmazione operativa e sullo stato di salute dell'Ente al fine di coordinare le diverse azioni contenute nei singoli Piani.

Il presente Piano Integrato di Attività e Organizzazione è deliberato in coerenza con il Documento Unico di Programmazione 2024-2026, approvato con deliberazione del Consiglio Comunale n. 5 del 08/03/2024 ed il bilancio di previsione finanziario 2024-2026 approvato con deliberazione del Consiglio Comunale n. 6 del 08/03/2024.

Piano Integrato di Attività e Organizzazione 2024-2026

SEZIONE 1 SCHEDA ANAGRAFICA DELL'AMMINISTRAZIONE		
In questa sezione sono riportati tutti i dati identificativi dell'amministrazione		
		NOTE
Comune di	Serina	
Indirizzo	V.le Papa Giovanni XXIII, 1	
Recapito telefonico	0345-66213	
Indirizzo sito internet	https://www.comune.serina.bg.it	
e-mail	info@comune.serina.bg.it	
PEC	comune.serina@pec.regione.lombardia.it	
Codice fiscale/Partita IVA	00342670163	
Sindaco	Villarboito Michele	
Numero dipendenti al 31.12.2023	n. 13	
Numero abitanti al 31.12.2023	n. 2059	

SEZIONE 2 VALORE PUBBLICO, PERFORMANCE E ANTICORRUZIONE

2.1 Valore pubblico

NON COMPILARE

2.2 Performance

NON COMPILARE

2.3 Rischi corruttivi e trasparenza

Premessa

La sottosezione è predisposta dal Responsabile della prevenzione della corruzione e della trasparenza (RPCT) sulla base degli obiettivi strategici in materia di prevenzione della corruzione e trasparenza definiti dall'organo di indirizzo, ai sensi della legge n. 190 del 2012 e che vanno formulati in una logica di integrazione con quelli specifici programmati in modo funzionale alle strategie di creazione di valore.

Gli elementi essenziali della sottosezione, volti a individuare e a contenere rischi corruttivi, sono quelli indicati nel Piano nazionale anticorruzione (PNA) e negli atti di regolazione generali adottati dall'ANAC ai sensi della legge n. 190 del 2012 e del decreto legislativo n. 33 del 2013.

Sulla base degli indirizzi e dei supporti messi a disposizione dall'ANAC, l'RPCT potrà aggiornare la pianificazione secondo canoni di semplificazione calibrati in base alla tipologia di amministrazione ed avvalersi di previsioni standardizzate. In particolare, la sottosezione, sulla base delle indicazioni del PNA, potrà contenere:

- Valutazione di impatto del contesto esterno per evidenziare se le caratteristiche strutturali e congiunturali dell'ambiente, culturale, sociale ed economico nel quale l'amministrazione si trova ad operare possano favorire il verificarsi di fenomeni corruttivi.
- Valutazione di impatto del contesto interno per evidenziare se la *mission* dell'ente e/o la sua struttura organizzativa, sulla base delle informazioni della Sezione 3.2 possano influenzare l'esposizione al rischio corruttivo della stessa.
- Mappatura dei processi sensibili al fine di identificare le criticità che, in ragione della natura e delle peculiarità dell'attività stessa, espongono l'amministrazione a rischi corruttivi con focus sui processi per il raggiungimento degli obiettivi di performance volti a incrementare il valore pubblico (cfr. 2.2.).
- Identificazione e valutazione dei rischi corruttivi potenziali e concreti (quindi analizzati e ponderati con esiti positivo).
- Progettazione di misure organizzative per il trattamento del rischio. Individuati i rischi corruttivi le amministrazioni programmano le misure sia generali, previste dalla legge 190/2012, che specifiche per contenere i rischi corruttivi individuati. Le misure specifiche sono progettate in modo adeguato rispetto allo specifico rischio, calibrate sulla base del miglior rapporto costi benefici e sostenibili dal punto di vista economico e organizzativo. Devono essere privilegiate le misure volte a raggiungere più finalità, prime fra tutte quelle di semplificazione, efficacia, efficienza ed economicità. Particolare favore va rivolto alla predisposizione di misure di digitalizzazione.
- Monitoraggio sull'idoneità e sull'attuazione delle misure.
- Programmazione dell'attuazione della trasparenza e relativo monitoraggio ai sensi del decreto legislativo n. 33 del 2013 e delle misure organizzative per garantire l'accesso civico semplice e generalizzato.

L'ente procede alla mappatura dei processi, limitatamente all'aggiornamento di quella esistente alla data di entrata in vigore del decreto considerando, ai sensi dell'art. 1, c 16, L. n. 190/2012,

quali aree a rischio corruttivo, quelle relative a:

- a) Autorizzazione/concessione;
- b) Contratti pubblici;
- c) Concessione ed erogazione di sovvenzioni, contributi;
- d) Concorsi e prove selettive;
- e) Processi, individuati dal Responsabile della Prevenzione della Corruzione e Trasparenza (RPCT) responsabili degli uffici, ritenuti di maggiore rilievo per il raggiungimento degli obiettivi di performance a protezione del valore pubblico.

L'aggiornamento nel triennio di vigenza della sezione avviene in presenza di fatti corruttivi modifiche organizzative rilevanti o ipotesi di disfunzioni amministrative significative intercorse ovvero di aggiornamenti o modifiche degli obiettivi di performance a protezione del valore pubblico.

Scaduto il triennio di validità, il Piano è modificato sulla base delle risultanze dei monitoraggi effettuati nel triennio.

Il Piano Triennale per la Prevenzione della Corruzione e della Trasparenza 2023-2025, è stato approvato con deliberazione di Giunta comunale n. 85 del 28/07/2023 . Nel Comune di Serina non si sono verificati i fatti di cui all'art. 6 del citato D.M. 322/2022, ovvero fatti corruttivi, modifiche organizzative rilevanti o ipotesi di disfunzioni amministrative significative intercorse, pertanto si ritiene di confermare per l'anno 2024 i contenuti del Piano Triennale per la Prevenzione della Corruzione e per la trasparenza 2023-2025 approvato con deliberazione di Giunta comunale n. 85 del 28/07/2023.

SEZIONE 3

ORGANIZZAZIONE E CAPITALE UMANO

Obiettivi per il miglioramento della salute di genere

L'uguaglianza di genere è una questione di grande importanza nella pubblica amministrazione, e per questo motivo in base agli obiettivi indicati dall'articolo 5 del DL n. 36/2022 convertito in Legge n. 79/2022 il Ministero per la Pubblica Amministrazione e il Ministero per le Pari Opportunità e la Famiglia hanno elaborato delle linee guida per supportare le PA nel creare un ambiente di lavoro più inclusivo e rispettoso della parità di genere

3.1 Struttura organizzativa

Premessa

In questa sezione si presenta il modello organizzativo adottato dall'Amministrazione/Ente: organigramma;

livelli di responsabilità organizzativa, n. di fasce per la gradazione delle posizioni dirigenziali e simili (es. posizioni organizzative);

ampiezza media delle unità organizzative in termini di numero di dipendenti in servizio;

altre eventuali specificità del modello organizzativo, nonché gli eventuali interventi e le azioni necessarie per assicurare la sua coerenza rispetto agli obiettivi di valore pubblico identificati.

ORGANIGRAMMA

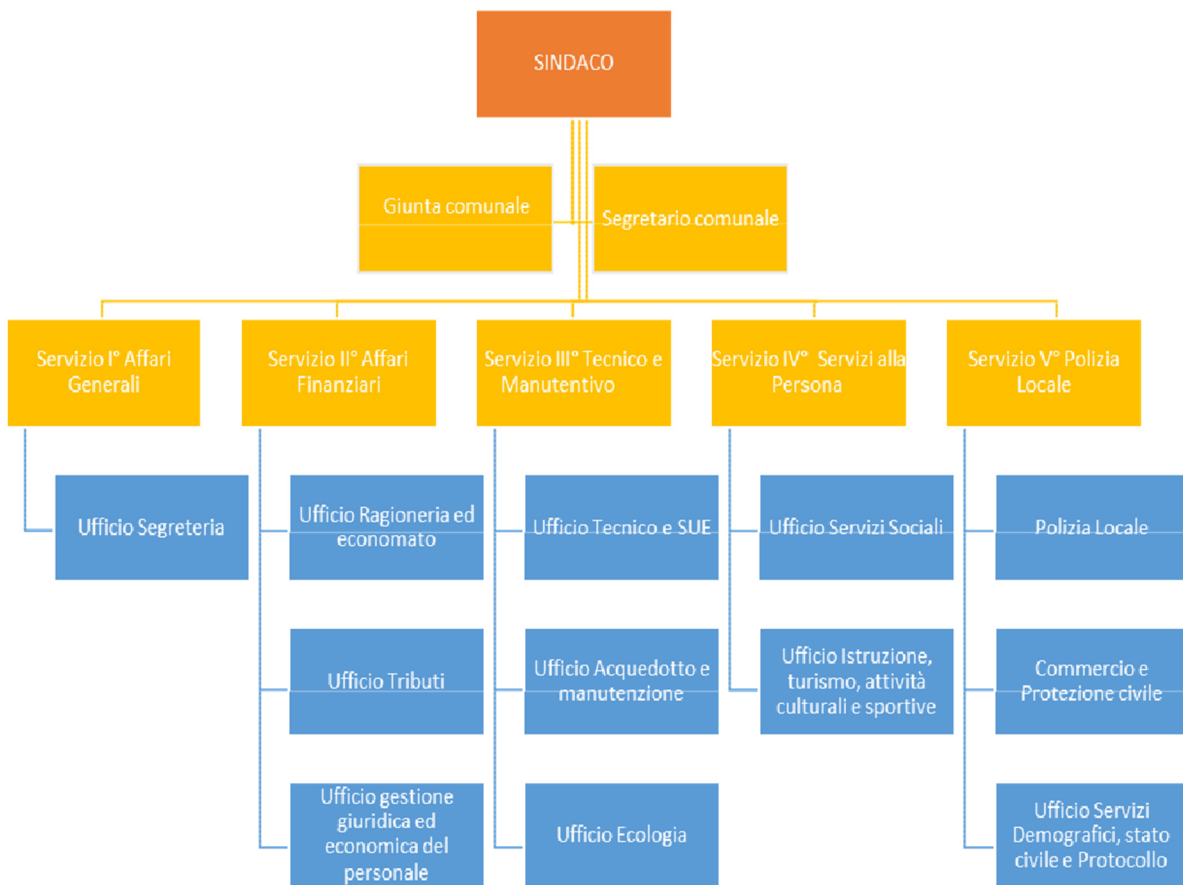

LIVELLI DI RESPONSABILITA' ORGANIZZATIVA

N. di responsabili 3

AMPIEZZA MEDIA DELLE UNITA' ORGANIZZATIVE
--

Numero dipendenti per Aree I- Affari Generali: 1 Area II- Affari Finanziari: 2 Area III- Servizio Tecnico e Manutentivo: 4 Area IV- Servizi alla Persona: 3 Area V – Servizio Polizia Locale: 3

ALTRI ELEMENTI SUL MODELLO ORGANIZZATIVO

--

INTERVENTI CORRETTIVI

--

3.2 Organizzazione del lavoro agile

Premessa

In questa sottosezione sono indicati, secondo le più aggiornate Linee Guida emanate dal Dipartimento della Funzione Pubblica, nonché in coerenza con i contratti, la strategia e gli obiettivi legati allo sviluppo di modelli innovativi di organizzazione del lavoro, anche da remoto (es. lavoro agile e telelavoro).

In particolare, la sezione deve contenere:

le condizionalità e i fattori abilitanti (misure organizzative, piattaforme tecnologiche, competenze professionali);

gli obiettivi all'interno dell'amministrazione, con specifico riferimento ai sistemi di misurazione della performance;

i contributi al miglioramento delle performance, in termini di efficienza e di efficacia (es. qualità percepita del lavoro agile; riduzione delle assenze, *customer/user satisfaction* per servizi campione).

Nelle more della regolamentazione del lavoro agile, ad opera dei contratti collettivi nazionali di lavoro relativi al triennio 2019-2021 che disciplineranno a regime l'istituto per gli aspetti non riservati alla fonte unilaterale, così come indicato nelle premesse delle "Linee guida in materia di lavoro agile nelle amministrazioni pubbliche", adottate dal Dipartimento della Funzione Pubblica il 30 novembre 2021 e per le quali è stata raggiunta l'intesa in Conferenza Unificata, ai sensi dell'articolo 9, comma 2, del decreto legislativo 28 agosto 1997, n. 281, in data 16 dicembre 2021, l'istituto del lavoro agile presso il Comune di Serina, rimane regolato dalle disposizioni di cui alla vigente legislazione.

3.3 Piano triennale dei fabbisogni di personale

3.3.1 Rappresentazione della consistenza di personale al 31 dicembre dell'anno precedente

Premessa

In questa sottosezione, alla consistenza in termini quantitativi del personale è accompagnata la descrizione del personale in servizio suddiviso in relazione ai profili professionali presenti.

3.3.2 Programmazione strategica delle risorse umane

Premessa

Il piano triennale del fabbisogno si inserisce a valle dell'attività di programmazione complessivamente intesa e, coerentemente ad essa, è finalizzato al miglioramento della qualità dei servizi offerti ai cittadini e alle imprese.

Attraverso la giusta allocazione delle persone e delle relative competenze professionali che servono all'amministrazione si può ottimizzare l'impiego delle risorse pubbliche disponibili e si perseguono al meglio gli obiettivi di valore pubblico e di *performance* in termini di migliori servizi alla collettività. La programmazione e la definizione del proprio bisogno di risorse umane, in correlazione con i risultati da raggiungere, in termini di prodotti, servizi, nonché di cambiamento dei modelli organizzativi, permette di distribuire la capacità assunzionale in base alle priorità strategiche.

In relazione, è dunque opportuno che le amministrazioni valutino le proprie azioni sulla base dei seguenti fattori:

- capacità assunzionale calcolata sulla base dei vigenti vincoli di spesa;
- stima del trend delle cessazioni, sulla base ad esempio dei pensionamenti;
- stima dell'evoluzione dei bisogni, in funzione di scelte legate, ad esempio:
 - a) alla digitalizzazione dei processi (riduzione del numero degli addetti e/o individuazione di addetti con competenze diversamente qualificate);
 - b) alle esternalizzazioni/internalizzazioni o potenziamento/dismissione di servizi/attività/funzioni;
 - c) ad altri fattori interni o esterni che richiedono una discontinuità nel profilo delle risorse umane in termini di profili di competenze e/o quantitativi.

3.3 Piano triennale dei fabbisogni di personale

DOTAZIONE ORGANICA COMPLESSIVA AL 31/12/2023:

n.b.: il riferimento è sempre alla situazione al 31.12 dell'anno precedente il triennio oggetto di programmazione

TOTALE: n. 13 unità di personale

di cui:

- n. 13 a tempo indeterminato
- n. 0 a tempo determinato
- n. 7 a tempo pieno
- n. 6 a tempo parziale

SUDDIVISIONE DEL PERSONALE NELLE AREE/CATEGORIE DI INQUADRAMENTO

n. 4 cat. D

così articolate:

n. 2 con profilo di funzionario di elevata qualificazione (*Istruttori direttivi amministrativi*)

n. 1 con profilo di funzionario di elevata qualificazione (*Istruttore direttivo tecnico*)

n. 1 con profilo di Istruttore Assistente Sociale

n. 6 cat. C

così articolate:

n. 3 con profilo di Istruttore Amministrativo

n. 1 con profilo di Istruttore Tecnico

n. 2 con profilo di Istruttore Contabile

n. 3 cat. B

così articolate:

n. 1 con profilo di Operatore Esperto (*Collaboratore amm.vo*) /

n. 2 con profilo di Operatore Esperto (*Operaio specializzato*)

a) capacità assunzionale calcolata sulla base dei vigenti vincoli di spesa:

a.1) verifica degli spazi assunzionali a tempo indeterminato

Atteso che, in applicazione delle regole introdotte dall'articolo 33, comma 2, del d.l. 34/2019 convertito in legge 58/2019 e s.m.i., e del decreto ministeriale attuativo 17/03/2020, effettuato il calcolo degli spazi assunzionali disponibili con riferimento al rendiconto di gestione degli anni 2020, 2021 e 2022 per le entrate, al netto del FCDE dell'ultima delle tre annualità considerate, e dell'anno 2022 per la spesa di personale:

- Il comune evidenzia un rapporto percentuale tra spesa ed entrate pari al 16,12%
- Con riferimento alla classe demografica di appartenenza dell'ente, la percentuale prevista nel decreto ministeriale attuativo in Tabella 1 è pari al 27,60% e quella prevista in Tabella 3 è pari al 31,60%;
- Il comune si colloca pertanto entro la soglia più bassa, disponendo di un margine per capacità assunzionale aggiuntiva teorica rispetto a quella ordinaria, ex art. 4, comma 2, del d.m. 17 marzo 2020, da utilizzare per la programmazione dei fabbisogni del triennio 2024/2026, con riferimento all'annualità 2024, **di Euro 339.098,94;**
- Ricorre però l'applicazione dell'ulteriore parametro di incremento progressivo della spesa di personale rispetto a quella sostenuta nell'anno 2018, previsto in *Tabella 2* del decreto attuativo, ex art. 5, comma 1, poiché questa restituisce un valore inferiore alla "soglia" di Tabella 1, individuando una ulteriore "soglia" di spesa pari a **Euro 137.675,50** (determinata assommando alla spesa di personale dell'anno 2018 di Euro 458.918,34 un incremento, pari al 30,00%, per Euro 137.675,50);
- il Comune non dispone di resti assunzionali dei 5 anni antecedenti al 2020, che alla luce dell'art. 5 comma 2 del d.m. 17 marzo 2020 e della Circolare interministeriale del 13 maggio 2020, potrebbero essere usati "in

superamento" degli spazi individuati in applicazione della *Tabella 2* summenzionata, tenendo conto della nota prot. 12454/2020 del MEF - Ragioneria Generale dello Stato, che prevede che tali resti siano meramente *alternativi*, ove più favorevoli, agli spazi individuati applicando la *Tabella 2* del d.m.;

- Come evidenziato dal prospetto di calcolo allegato A) alla presente deliberazione, la capacità assunzionale aggiuntiva complessiva del comune per l'anno 2024, ammonta pertanto conclusivamente a **Euro 137.675,50**, portando a individuare la *soglia* di riferimento per la spesa di personale per l'anno 2024, secondo le percentuali della richiamata *Tabella 2* di cui all'art. 5 del d.m. 17/03/2020, in un importo insuperabile di Euro **613.686,62**.

Rilevato che, includendo le azioni assunzionali introdotte dalla presente deliberazione, dettagliate di seguito, si verifica il rispetto del contenimento della spesa di personale previsionale dell'anno 2024 entro la somma data dalla spesa registrata nell'ultimo rendiconto approvato e degli spazi assunzionali concessi dal d.m. 17 marzo 2020, come su ricostruiti, nei seguenti valori:

SPEA DI PERSONALE ANNO 2018 Euro 458.918,34 + SPAZI ASSUNZIONALI TABELLA 2 D.M. Euro 137.675,50 = LIMITE CAPACITA' ASSUNZIONALE Euro 613.786,62 ≥ SPEA DI PERSONALE PREVISIONALE 2024 Euro 574.400,00.

Dato atto che:

- la programmazione dei fabbisogni risulta pertanto pienamente compatibile con la disponibilità concessa dal d.m. 17 marzo 2020;
- tale spesa risulta compatibile, alla luce dei dati previsionali disponibili, con il mantenimento del rispetto della "soglia", secondo il principio della sostenibilità finanziaria, anche nel corso delle annualità successive, oggetto della presente programmazione strategica, secondo il prospetto Allegato alla presente programmazione;
- i maggiori spazi assunzionali, concessi in applicazione del d.m. 17 marzo 2020, sono utilizzati, conformemente alla norma dell'articolo 33, comma 2, su richiamato, per assunzioni esclusivamente a tempo indeterminato.

a.2) verifica del rispetto del tetto alla spesa di personale

Verificato, inoltre, che la spesa di personale per l'anno 2024, derivante dalla presente programmazione dei fabbisogni di personale, è compatibile con il rispetto del tetto di spesa di personale in valore assoluto determinato ai sensi dell'art. 1, comma 557 della legge 296/2006: *anche tenuto conto della esclusione dal vincolo per la maggiore spesa di personale realizzata a valere sui maggiori spazi assunzionali concessi dal d.m. 17/03/2020 (ex art. 7, comma 1, del medesimo decreto attuativo]* come segue:

Valore medio di riferimento del triennio 2011/2013: Euro 404.512,26

spesa di personale, ai sensi del comma 557, per l'anno 2024: Euro 402.410,76
--

a.3) verifica del rispetto del tetto alla spesa per lavoro flessibile

Dato atto, inoltre, che la spesa di personale mediante forme di lavoro flessibile previste per l'anno 2023, derivante dalla presente programmazione dei fabbisogni

di personale, è compatibile con il rispetto del dell'art. 9, comma 28, del d.l. 78/2010, convertito in legge 122/2010, come segue:

Valore spesa per lavoro flessibile anno 2009: Euro 59.485,44

Spesa per lavoro flessibile per l'anno 2024: Euro 0,00

a.4) verifica dell'assenza di eccedenze di personale

Dato atto che l'ente ha effettuato la ricognizione delle eventuali eccedenze di personale, ai sensi dell'art. 33, comma 2, del d.lgs.165/2001, con esito negativo.

a.5) verifica del rispetto delle altre norme rilevanti ai fini della possibilità di assumere

Atteso che:

- ai sensi dell'art. 9, comma 1-quinquies, del d.l. 113/2016, convertito in legge 160/2016, l'ente ha rispettato i termini per l'approvazione di bilanci di previsione, rendiconti, bilancio consolidato ed ha inviato i relativi dati alla Banca Dati delle Amministrazioni Pubbliche entro trenta giorni dal termine previsto per l'approvazione;
- l'ente alla data odierna ottempera all'obbligo di certificazione dei crediti di cui all'art. 27, comma 9, lett. c), del D.L. 26/4/2014, n. 66 convertito nella legge 23/6/2014, n. 89 di integrazione dell'art. 9, comma 3-bis, del D.L. 29/11/2008, n. 185, convertito in L. 28/1/2009, n. 2;
- l'ente non si trova in condizioni strutturalmente deficitarie, ai sensi dell'art. 243 del d.lgs. 18/8/2000, n. 267, pertanto non è soggetto ai controlli centrali sulle dotazioni organiche e sulle assunzioni di personale;

si attesta che il Comune di Serina non soggiace al divieto assoluto di procedere all'assunzione di personale.

b) stima del trend delle cessazioni:

Considerato che, alla luce della normativa vigente e delle informazioni disponibili, si prevedono cessazioni di personale nel triennio oggetto della presente programmazione.

ANNO2024:

una cessazione al 31/01/2024 di funzionario elevata qualificazione (Istruttore direttivo amministrativo)

ANNO 2025:

nessuna cessazione prevista

ANNO 2026:

nessuna cessazione prevista

c) stima dell'evoluzione dei fabbisogni:

Considerato che, in relazione agli obiettivi strategici definiti nella Sezione 2.1 (Valore pubblico) del presente Piano integrato di attività e organizzazione, si evidenziano i seguenti elementi di rilievo a fondamento delle necessità dotazionali dell'ente:

- *Per il Responsabile Ufficio Tecnico , assunto nell' Area dei FUNZIONARI ED ELEVATA QUALIFICAZIONE a tempo pieno ed indeterminato, dal 01/07/2023 si è attivata una Convezione con comune di Cornalba per n. 8 ore settimanali;*

Per l'ufficio Finanziario si prevede per la figura dell'Area Istruttoria (ex qualifica cat. C -istruttore contabile-) dal 01/06/2024 l'aumento di ore part-time da 18 a 23 ore;

- *Per i Servizi Sociali, nell' Area dei FUNZIONARI ED ELEVATA QUALIFICAZIONE, si conferma che da ottobre 2022 l'Assistente sociale full time a part time per 32 ore settimanali dal 01/03/2023 è attiva la convenzione con i Comuni di Algua, Bracca, Cornalba, Costa Serina e Oltre il Colle.*

d) certificazioni del Revisore dei conti:

Dato atto che la presente Sezione di programmazione dei fabbisogni di personale è stata sottoposta in anticipo al Revisore dei conti per l'accertamento della conformità al rispetto del principio di contenimento della spesa di personale imposto dalla normativa vigente, nonché per l'asseverazione del rispetto pluriennale degli equilibri di bilancio ex art. 33, comma 2, del d.l. 34/2019 convertito in legge 58/2019, ottenendone parere positivo con Verbale n. _6__del 22/04/2024;

a) modifica della distribuzione del personale fra servizi/settori/aree:
non si prevedono modifiche nella distribuzione del personale fra settori.

b) assunzioni mediante procedura concorsuale pubblica / utilizzo di graduatorie concorsuali vigenti:
Non si prevedono nel triennio assunzioni.

c) assunzioni mediante mobilità volontaria:
Non si prevedono nel triennio assunzioni tramite mobilità.

Obiettivi per il miglioramento della salute professionale - formazione del personale

- *diffusione di una cultura della formazione;*
- *per il personale di nuova assunzione, trasferimento delle conoscenze di carattere normativo, tecnico e procedurale strettamente legate all'operatività del ruolo;*
- *per il personale in servizio, sviluppo e potenziamento delle conoscenze e delle competenze tecniche e trasversali;*
- *rafforzamento delle competenze individuali dei singoli dipendenti e rafforzamento strutturale dell'Ente;*
- *diffusione capillare della formazione all'interno dell'Ente, avvalendosi di competenze interne ed esterne, di corsi didattici online, di valorizzazione delle migliori pratiche ed esperienze professionali maturate nei singoli settori di appartenenza, di condivisione di strumenti operativi comuni a supporto della diffusione di informazioni utili;*
- *implementazione del sistema formazione attraverso la collaborazione con altri Enti del territorio e/o l'adesione a percorsi formativi qualificati ed economicamente adeguati agli enti locali;*
- *mantenimento strutturato, in maniera permanente, del sistema formativo per favorire lo sviluppo delle risorse umane, anche in ragione dei cambiamenti organizzativi e culturali che nascono dalla spinta dei nuovi bisogni della comunità*

locale, valorizzando le risorse e le competenze personali, per ottenere, in parallelo, un efficace sviluppo organizzativo.

La progettazione e la programmazione delle attività formative, per essere efficaci in grado di conseguire i risultati prefissati, dovranno soddisfare due esigenze primarie: essere sostenibili ed essere strutturate "su misura".

L'uso di metodologie adeguate di cui avvalersi per la programmazione e la progettazione della formazione rappresenta un'attività necessaria e strettamente correlata al livello di partenza, ai bisogni da soddisfare e agli obiettivi da conseguire dell'Ente.

Le esigenze formative accolte dal piano della formazione possono essere soddisfatte:

- in house, mediante iniziative realizzate ricorrendo alla collaborazione di docenti esperti ovvero soggetti esterni selezionati con le procedure previste per l'acquisizione di beni e servizi, che realizzano gli interventi necessari secondo le puntuali indicazioni dell'Ente;

- attraverso corsi di formazione/aggiornamento professionale organizzati da soggetti esterni all'Ente;

- mediante affiancamento e addestramento, con o senza esperto esterno: in particolare, laddove possibile, saranno privilegiati percorsi rappresentati da attività di formazione per affiancamento/addestramento svolta tra i dipendenti dell'Ente nei casi in cui sia necessario trasferire conoscenze e competenze da un operatore all'altro in seguito a specifiche circostanze.

SEZIONE 4 MONITORAGGIO

4. Monitoraggio

NON COMPILARE